12181 Shanghai Friday 19 August 1938 THE EASTERN TIMES Published every morning including Sunday

時報

中華民國念七年八月十九日
禮拜五
今日一張半 國幣三分四釐
第一萬二千一百八十一號
中華郵政特准掛號認爲新聞紙類

時報廣告刊例

美貝輪船 八月廿日結關 八月廿一晨 直放浙江海門
即日起在十六舖外灘一〇五號本公司內出售船票及接洽裝貨事宜船泊金利源碼頭 電話八〇九八〇 八二一七二
美華美航業公司業輪部啓

第二期 今天發售
救濟難民慈善獎券
既救難民 又得獎金
九月八日在邑廟當衆開獎
頭獎可得十万元
總承銷處 大公公司 附設門市部 山西路二〇二號 電話九一七一二六

始創松江長壽橋壹佰柒拾年老店
余天成堂藥號
移滬復業 開幕紀念
舉行非常優待三天
十八・十九・二十
國民政府衛生署化驗給證
痧氣蟾酥丸 婦寶寧坤丸 八寶眼藥 採芸神麯 甘露半夏 猴棗散 化痰片 治喘保金丸 法製金柑 余天成大補膏
發售時令要藥
諸葛行軍散 痧氣辟瘟丹 純陽正氣丸 六合定中丸 太乙救苦丹 八寶紅靈丹 飛龍奪命丹 武侯臥龍丹
接方送藥 代客煎藥
地址 愛多亞路七三四號（大世界汽車站）
電話：九一七一二七
諧音：救一切疑疾

道謝 昨屆本堂開幕之期。荷蒙 醫界名宿。藥業先進。諸輩高誼。光臨指教。或寵錫隆儀。遂琳瑯滿目。蓬蓽增輝。而招待簡慢。殊多未週。除須分別登門拜謁外。謹先登報道謝。井深表歉仄。諸祈 鑒原

吳麟坤 陳霆銳 陳忠蔭 律師代表 華成煙草股份有限公司爲增加工友解僱金救濟費事通告

錢興中律師代表德豐針織廠啓事

錢興中律師代表德豐針織股份有限公司籌備處啓事

麗明機織印染股份有限公司召集臨時股東會公告

上海華商紗布交易所公告

籌募難胞醫藥之杯水展覽會：書畫刻出品者
地點：慶治卿路大新公司四樓
日期：國曆八月十八至念二日
時間：上午九時至下午七時止
不收門票 歡迎參觀

報喪
家主陸連奎老太爺於國曆八月十八日未時甚害享年四十九歲
謹擇於國曆八月十九日未時在膠州路萬國殯儀館大殮二十一日下午一時出殯特此報聞
陸餘安堂帳房謹具

退保聲明
先嚴連奎公於昨日不幸遇害其生前一切爲人作保等事自即日起概作無效特此聲明
陸家謹啓

虎標永安堂滬行各藥重訂價目啓事
敬啓者茲接新嘉坡總行來電囑將敝堂出品之各藥價目自八月十八日起重行增加僅將新價列後諸希垂鑒爲荷
大瓶萬金油 每打國幣念二元二角五分
頭痛粉 每打國幣二元一角八分七厘半
小清快水 每打國幣七元一角二分半
小瓶萬金油 八卦丹 每打國幣七元七角五分
每打國幣一元七角一分二厘半
鐵盒萬金油 大清快水 每打國幣二元一角八分七厘半
每打國幣十四元二角五分
以上各貨價目均照八折計算

日失業人數增加

◎東京十八日路透社電、日本施行各種戰時撙節辦法之結果、使失業人數日漸增加、此種趨勢、在較大之城市、如東京・大阪・橫濱・名古屋・神戶等地、尤爲顯明、當局現正用種種方法、以阻止其增加、

美與日第三國 上海方面 密切注意 摩擦

美外交政策 英法均表示歡迎

赫爾說明：

英將與日續談判

問題甚多 包括中國沿海登陸權

新式高速魚雷艇 鞏固香港防務

◎香港十八日路透社電、香港不日將有新式高速度魚雷艇一隊、而使當地防務更趨時代化、此項快艇、每小時能駛行四十海浬、每艇有魚雷兩枚、據海軍界消息、其第一批現正由貨船運至此間、到後再行裝配、

日抗議英兵扯日旗

美加强西岸砲台空防 發明遠射程高射大砲 夏威夷島西建堅强根據地

◎西雅圖十七日美聯社電、陸軍次長約翰遜今日宣布、美國正在引用鞏固西岸砲台及防空設備之計劃、渠稱、西班牙及東方之戰事、業已表現威力雄厚之遠射程高射砲之價值、渠統計阿拉斯加之費爾朋克斯空軍新根據地、代價約美金一百五十萬元、據美聯社得悉、陸軍部業已秘密發明一種發射迅速之新式大砲、能擊下在六英里高空迅速之飛機、即離岸二十英里之飛機、亦有被擊下之可能、此種大砲爲世界上之最新式者、乃由陸軍部之大砲部與商家合作、經多年實驗始成者、此種流動式之新高射砲目的在應付同温層之新式高速度飛機、每分鐘可發射三吋口徑之砲彈二十五枚至三十枚、其射程達一萬碼、

◎舊金山十七日美聯社電、美國海軍當局今晚宣稱、美國在太平洋夏威夷島以西建立堅强根據地之各種準備、業已開始、並在積極進行中、據美海軍官員云、此項準備、包括「中途」島與威克島沖港擴充計劃、查該兩島爲汎太平洋航線軍事上需要之連接點、且係聯繫夏島與菲島美國新防線之重要根據地、聞美運輸艦梅格斯號已駛赴「中途」島、內載傭僕廚子十八人、彼等抵達後、將爲在該島工作之二十六工程師服務、在一個月內、即可開始海港擴充工程、同時威克島之同樣工程則須至明春方可開工、但若國際局勢更趨嚴重、則勢必提早實行、又海軍當局現正進行購買距檀香山一千英里南之「伯爾米」島手續、聞該島係美海軍將行購買或佔領島嶼之一、因此項島嶼、將成爲夏島根據地之重要瞭望點也、查「伯爾米」島共有小島一四十之多、作U字形、陸地一面、僅得一方英里、爲美人私有產業、關於「中途」島與威克島擴充海港計劃、現已引起各方注意、蓋美政府亦有以七十二萬元在「中途」島建築水上飛機根據地之計劃也、美海軍現已佔領「中途」島以外小島甚多、藉作飛機停留之所

俄日將來問題 接受外交談判方提議

俄軍民合作監察邊境

東鱗西爪

▼美國酷熱

美政界要人被控：庇護流氓

勞萊哈台拆散

德國社黨下月常會 以「大德意志」爲主題

希特勒與閣員黨要人籌商 並與戈林討論經濟局勢

債券再跌

大操 英報以：不致延長

捷克政府與蘇台德黨均願和諧求解決

倫西曼與蘇黨之談話獲愉快結果

◎捷克京城十八日美聯社電、當此德國宣佈動員軍隊一百萬名之時、蘇台德黨對於捷克政府所提出以少數民族法程序、代替蘇台德黨完全自治之要求、全部加以拒絕、是以今日此間再度產生歐洲大戰之恐懼、捷克政府方面承認蘇台德黨所宣佈者、大有使政府及蘇台德黨領袖間之談判爲之破裂之可能、

談判尚稱順利

孔德演說

政府建議

發表公報

世界要人行動

英航相亦將赴德

法空軍參謀長在德檢閱

林白抵俄 傳有重要使命

陸連奎 五馬路中央旅館門首 中六鎗死

公共租界捕房總督查處華探督察長陸連奎氏、（見圖）於昨日下午一時四十五分左右、在廣東路中央旅館側門口、被人開槍暗殺、立時身死、其車夫陸榮生臂部亦被槍擊中、詳情誌後、

砰砰卅餘響 命中六鎗

昨日下午、陸乘坐七四三號自備汽車由池浜路出外、至中央旅館廣東路側門停車、由該旅館招待員朱永康上前開啓車門、陸正擬起身下車之際、突由後窗出身穿黑香雲紗短衫袴及黑色長衫灰色長衫之男子三四人、年均約三十餘歲、一擁上前、霎時槍聲如聯珠、共約三十餘響、其中穿黑香雲紗短衫袴之男子、即出盒子砲向陸之上部連開三槍、開啓車門之朱永康見狀、即返身入中央旅館報告、其時該男子又突連開九槍、陸身處車中、不及逃避、遂致身中六彈、計右肩下孔上中五彈、僅一彈穿臂出、右頸中一彈、對穿左額出、是爲致命傷、車夫陸榮生右臂中二槍後即下車逃命、時朱永康正在開門見狀、於槍聲響後、即返身向旅館狂奔逃命、凶手追擊之、一彈穿入中央旅社經理室簷之鐵柵欄、穿上銅欄杆、對穿而出、射於經理室門上、門木刳去狹半寸長尺許、可以想見凶手所執者、均爲匣子砲、故有如許射程及火力、迨朱在旅社喘息稍停、始由他人出外觀看、並用電話報老閘捕房轉召救護車到來、將陸連同車夫一併車送仁濟醫院、但陸因傷重不及醫治、氣絕時爲二時五十五分、當即舁入太平間、至車夫榮生、則送往工部局醫院、聞傷勢並無大礙、

出事後警員在陸之汽車內檢視鎗彈

凶手三人 從容逸去

凶手於目的達到後、衣黑香雲紗短衫袴及黑色長衫者二人、即從容向東、由湖北路轉入愛多亞路方面逸去、在臨行時、復向湖北路方面朝天開放三槍示威、而穿灰色長衫者最後逸去、臨行時、且囑路人等速避、其態度之從容、爲任何暗殺案中所少見、及至捕房接得警報、立由大隊中西探捕馳至、在附近實施戒嚴、搜緝凶犯、奈各犯均已揚長而去、毫無所獲、捕房方面對於此事極爲重視、各捕房及刑事第八科均派員到場調查、而法租界捕房亦派中西探到來幫同偵查、惟陸氏在職時、雖迭破要案、不免見仇於人、然陸心殊坦白、以爲此爲職務上應盡之責、自問素無敵人入罪之處、故平時出入、均屬隻身、並無護衛、每日正午由辦公處出外、即返池浜路十四號寓所午餐、至下午二時半許由家至中央旅館經理室小坐片刻、再至捕房、習以爲常、

法官檢驗後 箝出兩彈

第一特區法院自接得捕房之報告後、即於下午五時委派宋根山檢察官、偕同法醫魏立功・張炎立即馳往仁濟醫院檢驗、驗明陸身中六槍、尚有子彈二粒留於體內、委係被人槍殺身死、當即升座公位、由華總探長劉紹奎・西探長葛羅勃投稟、稱午後之謀害經過、繼由中央旅館電話接線生張祖磊・余錫英投稱、當時槍聲後、立即出視、見穿黑香雲紗衫袴者正在開槍、而穿灰色長衫者即喝令我等入內、此輩之面目、現尚略能記憶云云、宋君即令具結、繼由陸子家駿投稱、當出事時、我在大陸游泳池、故未目睹、後經通知始悉、即趕至仁濟醫院、家父已氣絕身死、其致死之原因、則不得而知、現請求領屍棺殮等詞、宋檢察官即諭驗得男子陸連奎、委係被人開槍轟傷身死、屍交其子陸家駿領殮、本件着捕房嚴密偵查、務緝凶犯歸案究辦、遂即返院、宋君驗屍畢後、即由工部局醫生爲陸氏將遺留屍體內之子彈二粒箝出、乃經家屬通知膠州路萬國殯儀館放車將陸遺體車至該館、

「黑帕麻皮」 檢出彈片

車身二洞破璃碎二塊

陸所乘之七四三號汽車、爲黑帕麻皮牌 Huphobie 轎車、速力頗高、當時車夫如不下車逃命、或能得一機會疾駛、逃脫火線、該車於陸等送入醫院後、由老閘捕房、由副總巡愛□司等親自察驗（見圖）、檢得該車右邊後側窗玻璃已擊碎、在玻璃下之車身上有彈洞一處、成鍋匙空形、其開車前之擋風玻璃、亦已震碎、在開車坐位外之右車身、亦有彈洞一處、左側前座門玻璃亦已擊碎、經將車門內之車套等拆卸、檢得碎彈片（有似鉛質者）及彈頭數枚、均檢存以備查究、

原因推測 或與恐怖團體有關

關於陸氏被殺原因、據一般人之推測、或與現時所發生恐怖事件之團體有關、因凶徒所用之武器、係新式之盒子砲、槍法尤屬高明、非普通之仇殺案可比、且推究行凶者決不止三人、必尚有多人埋伏四週、觀諸凶徒之從容不迫、已可斷定此項有組織而計劃周密之行動、非具有特殊之健全組織不可、且外界傳說、陸在最近曾向人吐露、曾接得警告函件、但陸認爲毫無價值、故亦未視作一件鄭重事件、毫不予以戒備、但記者遍向陸氏家屬親友探詢、則均稱不知有此一事、故此事實成一種疑問、現捕房方面已着手嚴密偵查、衆信此案在不久當可予以破獲也、

陸氏略歷

陸氏吳興人、生清光緒十六年正月二十二日□時、現年四十九、於二十一歲時（即西歷一九一一年）考入公共租界警務處爲一一〇號華捕、在匯司捕房上差、於一九二〇年下半年、因辦事勤奮、升爲試用包探、時適南路管理局有公款萬元在克能海路被盜持械攔劫、經陸設法與同事鬍德安偵破案、將贓盜悉數拘獲、即任正式包探、繼又連續破綁盜巨案、並將綁匪巨魁趙省三捕獲、置之於法、因之曾有人欲加害於陸、旋歸消滅、陸乃擢升探目、仍在匯司捕房供職、至一九二四年因功升任副探長、一九二八年又升爲正探長、同年又與西督察長、康仇同任B區要職、時總巡捕房刑事總稽查處之華探長鍾星南已去世、由王長根白忠祺等任探長、旋王調戈登路教練華捕、白調新閘捕房探長、陸乃以華探長資格調任刑事總稽查處華探長、曾破鋼鐵大王何偉俠等綁票巨案、一九三〇年升爲華總探長、一九三三年晉升華探長、[illegible]一九[illegible]偸電巨案、電力公司對陸備極感謝、於申謝捕房公函中、對陸異常推崇、是年即晉升督察長、陸任職時曾屢次因案深入匪窟、未遭意外、不圖乃竟死於非命、殊爲任何人意料所不及、

事業及家庭

陸氏平時對其功績、深爲當局嘉獎、而交友廣闊、爲人和藹、凡有求者、尤樂爲善舉、如普善山莊陸氏贊助尤多、故由議推爲董事、陸爲培植鄉子弟計、將在吳興原籍創辦一學校、即以本人之名作爲校名、陸氏所辦之事業、計有中央・中南・南京三飯店及新開之大陸游泳池等、陸自任總經理及董事長之職、而由吳瑞生・陸雨亭・李文才・陸家駿、分任經理、陸妻於去年逝世、生有二子二女、長子家駿、現年二十歲、已婚、次子家驊、十九歲、未娶、長女桂芬、二十歲、次女桂芳、十六歲、均尚未出閣、桂芬桂芳且精京劇、凡遇善舉演戲、均曾參加表演、陸氏在七浦路北浙江路東本有住宅一所、於去年開始重建、故又在池浜路十四號另購住宅一所、今住宅重建工程未及一半、即遭此不幸、故一般迷信之徒、咸認因此破土而招禍、殊不值識者一笑、

哀悼與大殮

陸氏生平熱心善舉、並樂於救濟貧困、故各慈善團體中、與有關係者莫不同聲哀悼、昨悉噩耗後、競趨仁濟醫院、親視遺容者、絡繹於途、並聞湖社等各公團、將組織治喪委員會、辦理陸氏喪禮之全部事宜、以示追悼、而陸氏家屬方面、亦已推定劉紹奎・吳瑞生兩氏負責辦理喪事事宜、陸氏家屬方面、現已定於月之今日下午□時、在膠州路萬國殯儀館舉行大殮、廿一日出殯、暫厝平江公所、以陸氏生前之交游廣闊、屆時前往吊奠者必踵趾相接、

陸之八字

陸於今夏、曾托大馬路某星命家推命、據謂今年流年戊寅、傷官見官、慎防災害、陸以爲胡言、一笑置之、今得其八字公式、刊如下、以供迷信學者研究、

庚寅　十七歲庚辰
戊寅　二十七歲辛巳
癸亥　三十七歲壬午
辛酉　四十七歲癸未

＊　＊　＊

雀斑面皰 搽搽即退

法租界康悌路 父子大藥房經理 公司藥房均有

電話購貨請打（八二三五七）

十餘年來人人知曉 白嫩去斑

「面友」與普通雪花霜膏等迥異。內含德國特有貴重藥物「白玉仙」確能除雀斑。並可預防之。功效之速。出人意外。雀斑既除。皮色必定白嫩。

購時認明「面友」二字庶不受欺

我深入山東
津浦線
北段滄州有戰事 南段我進迫宿縣

◎漢口十八日路透社電、華方消息、中國游擊隊在日軍各陣線後方甚爲活動、津浦路游擊隊已襲攻濟南・泰安・大汶口・沙河・禹城・濼口・及天津與滄州間各處、鄭州以北之新鄉亦遭游擊隊攻擊、

◎天津十八日快訊社電、此間所接消息、膠濟鐵路沿線各地、日來屢有戰事、華方游擊隊、於本月十三日晚、曾一度攻佔膠濟路中部之張店、張店以南約四十哩之博山、現仍有激戰、

◎北平十八日電、外訊、據天津消息、華軍昨再度佔據濟南、日軍由各處向濟南增援、結果詳情未悉、另據他方面消息、昨由津開往濟南之火車、中途被迫而開回天津、

○漢口十八日美聯社電、據華方今日聲稱、華軍之有力之部隊（包括游擊隊與正規軍）、與日本駐軍作激烈之戰鬥後、已將濟南克復、華軍先行通過濟南郊外之日軍防線、進至城垣、再以雲梯爬入城內、此時先前混入城內之華方便衣隊、即起而響應、將日軍駐守之城門奪獲、然後將城門大開、放入大隊華軍、於是濟南逐告克復、日軍於撤退前傷亡甚衆、（美聯社按、華軍進攻濟南當十二日之事、日方對此亦加承認、）又據美聯社今日所得北平消息、自天津開往濟南之火車、昨日中途忽又折回、據路方消息、德州・濟南之橋樑・路軌・路基、皆爲華方游擊隊所破壞、泰安車站亦曾爲華軍一度克復、現在山東境內之鐵路被華方破壞者有數百點之多、

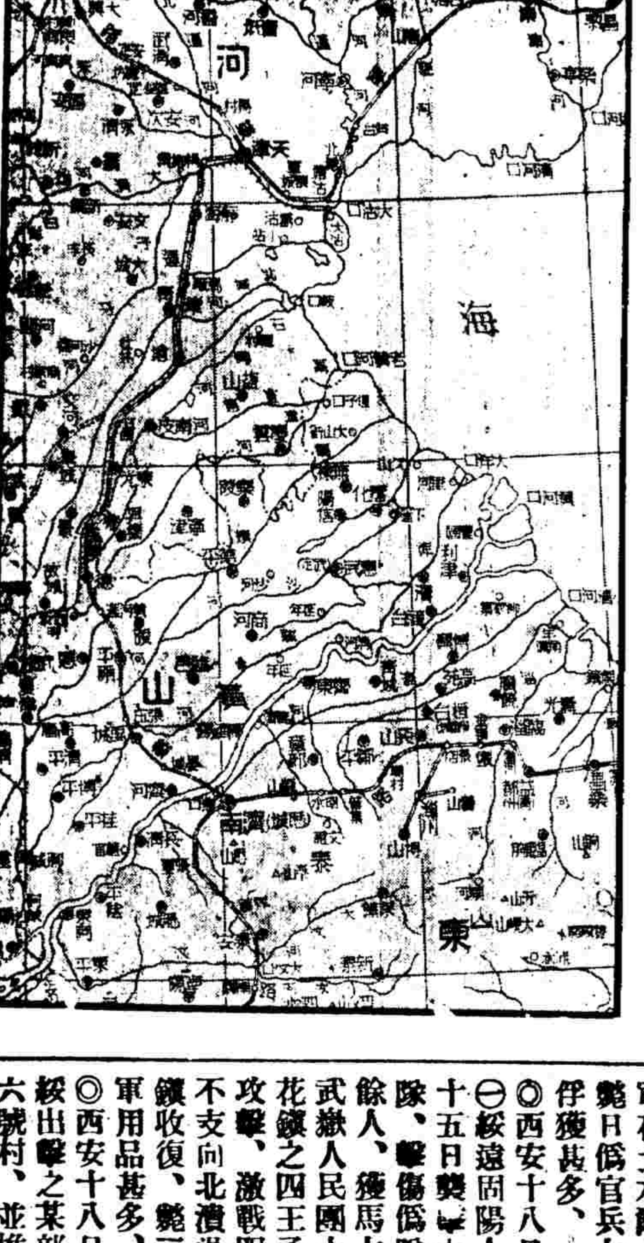

◎菏澤十七日電、我軍連日進行圍攻濟南軍事、甚爲得手、濟市附近孔莊陳莊張莊辛莊之日軍、均在我圍攻中、並克復膠濟路上之張店、禹城刻亦在我圍攻中、即可克復、圍攻各處除我正規軍××萬人外、並發動民間武力無算、即禹城至陳留莊一處、已有器械齊全者數萬人、

津浦北段 北寧鐵路不易通車
各處斷軌 並有戰事

◎香港十八日、軍訊、北方各地我游擊隊繼續活動於各鐵路沿線、使日軍後方交通受莫大影響、津濟車迄十七尚未通、因獨流至馬廠間鐵軌、十六日晚又爲我破壞一節、在滄州可聞由南傳來猛斷之槍聲、又北寧路冀東等地戰事亦未停、平榆各次車均誤點六七小時以上、冀東游擊隊某部現在建昌營子、

山西戰烈
日圖渡過黃河

◎靈寶十八日電、由解縣南犯日軍步騎兵六百餘、炮四門、昨日起向陌南鎮西北西方猛烈攻擊、激戰至晚、尚在相持中、又日機兩架於今日上午十時由北飛抵陌南轟炸、投彈甚多、我日炮兵彼此互擊甚烈、迄發電時仍未停止、

蒲州不幸失陷

潼關十八日電、我永濟日軍二千六百餘人、附炮二十餘門、自在堯王台東保溫西保溫一帶經我軍包圍發生激戰後、日死傷一千一百餘名、我亦有壯烈犧牲、旋日軍增援四百餘名、十六日晨起激戰一晝夜、日以飛機輪流在我陣地轟炸、十七日下午七時、永濟東北城牆被日炮擊毀、日步兵衝入城內、與我孔李等部發生激烈巷戰達兩小時、卒因防禦工事被日炮燬殆盡、乃於十七日晚轉移城外新陣地相機反攻中、

日機轟炸潼關及風陵渡

潼關十八日電、今晨十時餘、日機三架由北飛來、竄抵潼關上空時、稍事盤旋、即投下炸彈三十五枚、循原路逸去、事後調查、除炸毀房屋二十餘間外、別無損傷、又昨日上午日機轟炸風陵渡口、傷一人、

我克臨晉

潼關十七日電、晉南日軍、以近日動態測之、其原在臨汾一帶之川岸師團似大部已轉移他去、留晉者至多一個聯隊、現在安邑運城臨晉一帶日軍、除酒井大隊外、尚有僞軍千餘人、聞喜曲沃河津萬泉翼城一帶日軍仍爲下元部、各該部日軍現在我四圍夾擊中、臨晉縣城又已經我軍克復、

津浦線 迫宿縣

◎鄭州十七日電、軍息、我某部十五日圍攻蒙城、激戰甚烈、日遺屍數十人、向宿縣潰竄、我乃克復蒙城、追擊部隊、現已迫近宿縣（津浦路站）南郊、與日激戰中、

廣九粵漢兩路 二次被炸

◎香港十八日同盟社電、日海軍航空部隊、於十八日午前二次轟炸廣九鐵路石龍及粵漢路琶江口、對軍事運輸線路投彈不少、

◎香港十八日電、十八日晨、日機四架轟廣九路、在石灘投八彈、無大損失、旋有四十餘架分批襲粵漢路、在軍田源潭銀盞坳琶江投彈四十餘枚、損壞頗重、

南澳我軍 冒險攻隆澳

○汕頭十七日電、南澳、用龜台被日作爆後、近況不明、我勇士一批、今冒險向隆澳殘敵猛烈反攻、奮勇搏、日軍死傷頗多、我亦有壯烈犧牲、

綏遠游擊擴大

◎五原十七日電、我綏察各路游擊隊、近來聲勢日益浩大、時予日軍僞軍以極大威脅、昨我沿陶林與和一帶人民武裝團約二三千人、器械精良、與日僞軍在土木爾台附近激戰、斃日僞官兵七八百人、並俘獲甚多、

◎西安十八日電、軍息、(一)綏遠固陽人民武裝團、十五日襲擊中公旗僞保安隊、擊傷僞隊長及士兵十餘人、獲馬七十餘匹、(二)武川人民團十四日向烏蘭花鎮之四王子旗僞保安隊攻擊、激戰四五小時、日不支向北潰退、當將烏蘭鎮收復、斃三十餘、俘獲軍用品甚多、

◎西安十八日電、華軍向綏出擊之某部、十二日抵六號村、並推進至涼城南廿公里之廠漢營、翌晨日僞千餘、被華軍包圍、並以五百餘迂廻南山、另以二千餘、將華軍四面包圍、激戰竟日、華軍奮勇突圍、斃日軍二百餘、華團長王佑善團附蕭鳴勳壯烈犧牲、

我襲句容 常鎮吃緊

◎屯溪十八日電、(一)長江南部、已完全在我游擊隊控制中、十五日我猛襲句容城、並號召民衆大施破壞、京滬路日軍更形恐慌、

道士商標

太上避瘟散

道士商標 衛生之寶

四季常備 長生不老

中暑中邪 急痧瘟疫 霍亂吐瀉

收効最速

各大公司藥房烟紙店均有售

總發行所 上海山東路五馬路金壽里19號 電話九四八七五

華南總代理 香港德輔道中十二號 唯草洋行

北平長春堂監製

鄂湘間 擊落日飛機六架

○漢口十八日路透社電、司令部接報、今晨華方驅逐機據日方偵察黃石港一帶情報告後、立即出動前往截擊、日機兩架被擊中、在天空着火燃燒、一則墮落江中、正午會遇、日方重轟炸機二十七架來攻衡陽飛機場、中國驅逐機立即升起迎敵、交戰頗烈、日方喪失轟炸機四、華方僅失驅逐機一架、衡陽城內落炸彈稍段、死傷多人、同時湘西寶慶飛機場亦遭日方轟炸機十八架投彈、幸機場空虛、

○衡陽十八日電、十八日晨九時許、日轟炸機二十七架侵襲衡陽、我某處空軍聞報、立即起飛迎擊、當在郊空發生激戰、結果日機被我擊落四架、內一架在空中起火後、落於衡山、餘三架墮衡陽東方山地中、我機一架亦中彈着火下墮、飛行員光榮殉職、當日我空戰時、曾有數日機竄入我機場上空、投彈數十枚、俱落場外空地、無損失、

○漢口十八日電、十八日清晨六時四十五分、日轟炸機六架有侵犯武漢之勢、我防空部適時放出警報、空軍部隊當即派機迎擊、遭遇於黃岡鄂城上空、經我機奮勇攻擊結果、擊落日機兩架、內中一架墮落於鄂家湖附近、並俘獲日飛員一名、另一架墮落於江邊、

○本埠十八日同盟社消息、海軍航空隊十八日轟炸寶慶(湖南)飛機場、另一隊轟炸衡陽(湖南粵漢路上)飛機場、與邀擊之華方戰鬥機約三十架發生空戰、日方戰鬥機數架中彈負傷、但均全體飛歸、

同日向鄂城(湖北境)方面轟炸華軍艦艇之某某機、曾與迎擊之華方重轟炸機發生空戰、日方一架(乘者爲赤屋正幸三等航空兵曹眞木一美一等航空兵曹)中彈、墜在揚子江岸自炸陣亡、

長沙車站燬於火

民屋死傷 空前未有

○漢口十八日路透社電、今晨由長沙抵此之某旅客稱、昨晨長沙之粵漢路東站遭日方轟炸機十八架空襲時、死傷多人、渠目覩轟炸情形、日機擲落燒夷彈、致車站四周房屋着火延燒、長沙無自來水、救火員乃以桶裝水與烈火奮鬪、車站附近僅餘灰燼、

○漢口十八日十時美聯社電、據華方報告、日機昨日轟炸長沙、華方傷亡頗重、現已查明、計死平民二百名、傷五百名、被燬民屋三百所、

○長沙十七日電、據華方報告、日機十八架、十七日晨往炸長沙、於十時十五分侵入市空、在南門外東瓜山[illegible]民房、中山東路[illegible]一帶投彈、共百餘枚、炸死平民二百餘人、[illegible]

白濁菌最凶險

「樂的能」最靈驗

特製樂的能 力更勁效更快

日艦多開往九江

上海浦江中只留四艘

日方企圖以海軍力量沖破我九江以上之封鎖線、故除在九江湖口、附近集中砲艦・驅艦・汽艇・運輸艦等六十餘艘外、原有駐泊上海楊樹浦江面及吳淞口外大小艦艇十一艘、運輸艦五艘、已於前昨兩日中分批開往長江上游、現浦江中僅小型砲艦三艘、吳淞口外中級、戰艦一艘停泊、

華北日軍南調

香港十八日電、津訊、近日北方日軍陸續東去、另一大部南行、增援長江流域之日軍、大沽口外現停大型運輸艦頗多、連日裝載軍用品、十六日夜有坦克車大小共三百餘輛、共裝四列車、另有軍用品及步兵分乘兩列車、均由津赴塘沽換輪南下、十七日津車站停空車數列、準備裝運完畢出發、過去在天津河東一帶日軍之營合、現已空無所有、

○馬迴嶺十八日電、據報、九江江面現泊有日大型艦三艘、小型艦十三艘、

瑞昌之爭

赤湖兩岸無變化

○瑞昌十八日電、赤湖北岸昨夜無激戰、日機三五架不等、分頭在赤湖東北兩岸及瑞昌城近郊盤旋轟炸、自晨至午、幾無間斷、

○馬迴嶺十八日電、本日南潯線沉寂、僅日機三四架往來我陣地偵察轟炸而已、惟我並無損失、

○瑞昌十八日電、赤湖東北兩岸十八日仍無變化、日我僅有疏落之砲戰、又日艦四艘、在平頂山北側江面向我蜈蚣山砲擊數十發、我無損失、

港口馬頭間激戰

○漢口十八日美聯社電、[illegible]之掩護、仍圖向馬頭進攻、現港口馬頭之間戰事極爲猛烈、昨日朱莊附近、華軍炮隊與日艦二十艘汽艇數十艘互轟甚久、擊毀[illegible]

赤湖北 日艦分援

日艦數艘、現有日本汽艇載運軍入赤湖、竟圖尋找登陸機會、瑞昌城以北局勢並無變化、中日雙方各守山間之陣地、

○漢口十七日美聯社電、官方公佈、港口形勢無變化、日軍在丁家山及馬鞍山附近、赤湖與揚子江南岸間大樹下情形仍極緊張、該處在過去四十八小時中[illegible]

朱莊西日艇被我軍擊燬

○[illegible]十七日電、朱莊[illegible]二十餘[illegible]

贛東香山附近日圖登陸

○南昌十八日電、今晨有少數日軍向我香山黃山攻擊、被我擊退、今日中午日軍百餘、又向香山北端進犯、被擊退、香山附近江面泊日大型艦一艘、似有登陸向我進犯企圖、

我軍向東攻 大樹下接觸

○瑞昌十七日電、十七日早二時、我軍再向赤湖北岸日軍攻擊、將其警戒哨[illegible]

漢口水漲一呎

○重慶十七日美聯社電、今日揚子江水在十五小時中高漲十五英尺、上游岷江今日水漲十一英尺、預料今晚明日江水將更暴漲、揚子江水利當局聲稱、此間水漲程度、殊難逆料、惟此間水漲十呎、漢口必水漲一呎、水漲原因、實係峨嵋山雪融之故、

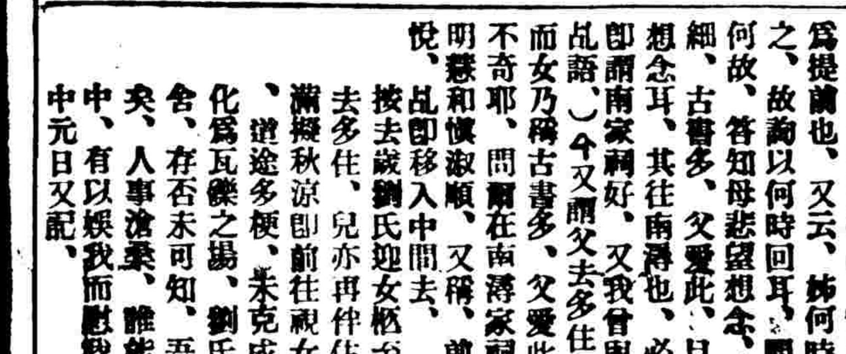

吹萬樓日記

節鈔 (金山高吹萬)

廿二日(即五月二日[illegible])大女於前數日歸寧、是夜內人又與大女扶乩、余在旁觀、女至、即云、兒昨早回、按前十五夜扶乩、女言將往南潯、二十三回、今女云兒昨早回、則與十五夜所言爲提前也、又云、姊何時回、殆吾女前數日往南潯、故姊歸時尙未之見、今始見之、故詢以何時回耳、問爾前言二十三回、今日方二十二日、而爾已於昨日早回何故、答知母悲望想念、南家祠好、父去多住、兒亦再伴住、亭室清幽、桌案精細、古書多、父愛此、目前三四月不走階母、然則吾女昨日早回者、乃恐其母之想念耳、其往南潯也、必仍居家祠中、(上月廿五曾扶乩、女言在家祠習儀)故繼即謂南家祠好、又我曾與女約秋間至潯、故女亦曾言七月再往、(見上月廿七夜乩語)今又稱父去多住、兒亦再伴住云云也、又劉氏嘉業藏書樓、余久欲往觀、而女乃稱古書多、父愛此、此數語者、皆不問而自言、眞與生人對語無以異、豈不奇耶、問爾在南潯家祠中、必見爾翁、翁亦與爾有言乎、答否、兒業完、嘉兒明慧和愼淑順、又稱、前因丁、長依父母、永不往生、常求父母兄嫂姪姊安康最悅、乩即移入中間去、

按去歲劉氏迎女柩至潯、余曾與女約、秋間當一來祝爾、女甚以爲喜、有父去多住、兒亦再伴住、及古書多、父愛此云云、其言若自忘爲已死也者、余滿擬秋涼即前往祝女柩、並一遊嘉業書樓、豈知至七月而滬上遽遭空前之禍、道途多梗、未克成行、至十月而江浙相繼淪陷、吾鄉及南潯等處、無一不化爲瓦礫之場、劉氏藏書樓、雖聞未燬、而等於異域、欲往無從、其家祠丙舍、存否未可知、吾女之柩、果否無恙、綿之我遊潯祝女之願、恐終爲泡幻矣、人事滄桑、誰能料得、惟吾女之魂、至今仍無一日不相依於患難困苦之中、有以娛我而慰我也、我反覺萬事皆空、惟一誠所結、爲最眞實耳、戊寅中元日又記、

皖西激戰

黃梅太湖一帶

○六安十八日電、據報、日軍在長嶺崗約千餘人、附大炮四門、昨我派兵一部向野人寨之日軍襲擊、在蔡村莊與日遭遇、斃日軍百餘人、一組分向公路施行破壞、在一祖寺附近與日激戰、日受創之餘、我官兵仍奮力衝殺、刻尙激戰中、

○莫山十八日電、十七日上午七時余家井增日軍約七八百、下午三時許、由太湖開抵潛山約三個聯隊、分駐潛山以北迄野人寨一帶、企圖不明、刻我前方部隊正嚴密監視中、

○商城十八日電、十七日晨上午三時、日軍由太湖開到潛山約三聯隊、分駐潛山迤西北野人寨一帶、

○廣濟十八日電、長江北岸黃梅日軍、時向我襲擊未逞、並迭以重砲向我陣地猛攻、龍坪附近江面泊有日艦九艘、亂麥山附近有日艦數艘、汽艇三四十只、企圖不明、

浙江方面 我襲武康

○屯溪十七日電、十三日我乘夜色蒼茫之際、猛襲武康西北之三埠橋、與日一中隊遭遇、我當集中火力射擊、斃日軍三十餘、毀日汽車三輛、我遂奪路進迫青山關、

○漢口十八日路透電、華方消息、京滬與滬杭兩路之游擊隊在吳興・蘇州・無錫一帶亦甚活動、

○新登十八日電、今日餘杭富陽戰事沉寂、我某部正向杭富路之凌家橋轉塘挺進、左翼方面我軍仍在下埠里鐵帽山、與日軍相持中、

豫北日軍 困守待援

鄭州十八日電、盤據新鄉日軍、現困守待援、平漢道清兩路均被我破壞、日因恐懼自殺者日有數起、沁陽博愛一帶日軍、刻正構築工事、經我軍封鎖後、日補給困難、屢次突圍未逞、現仍在我包圍中、

浦南發現游擊隊

閔行市面蕭條

縣屬閔行對浦之五家橋地方、於八一三之前有游擊隊與該處日軍激戰、八一三日南橋鎮一帶之三官塘蕭塘等處、亦被我正規軍出襲、日軍均有死傷、現日軍在[illegible]之後、即已戒嚴、又距北橋約三里許之馬橋鎮、因八一三日有我游擊隊出襲、翌日即有大隊日軍前往搜索、現該鎮房屋十九成墟、

浦東交通常阻斷

日軍增援川沙 周浦一帶鄉民紛紛遷避

浦南一帶游擊部隊擴展關係、日海軍昨日派艦兩艘、駛進十六舖封鎖線、逕向南黃浦面增防、該處對江民渡臨時被迫停渡、達一小時、東西兩岸積聚渡客、不下千人、倍受痛苦、浦東東昌路一帶鬧市區域、前日傍晚、情勢又趨緊張、鐘鳴五下、日僞軍「警」即分投出動、宣佈戒嚴、飭令各商店一律閉門打烊、通往浦西之對江民渡、亦令收渡、由東昌路開往上南鐵路車站、及高廟上川鐵路車站之兩路公共汽車、同時停駛、東昌路一帶隨即斷絕水陸交通、行人絕跡、昨晨六時、對江渡行駛後、對於來自浦西之渡客、搜查異常嚴厲、行經東昌路浦東大道交叉點、又須受日兵或僞警搜查、

浦東川沙縣城確被游擊隊乘虛攻入、守城日軍數十名、與僞「川沙縣政務署長」庾鐵英以下相率避走、上川鐵路因路軌一再被毀、無法通車、現聞日軍已抽調別處防軍、向該地增援、而游擊隊亦以所採流動戰略之任務已畢、即向四鄉回駐原防、

浦東周浦鎮日軍、現在該鎮四週、重佈防禦工事、並在三林鎮・楊思橋・周家渡等處、分駐陸軍數十名、保護上南路交通、殷實鄉民、紛紛遷避來滬、

據高行鎮來人談、該鎮距高橋爲十二里、距東溝僅六里、現有游擊隊進駐、有向高橋進襲趨勢、居民恐發生戰禍、向四鄉遷走、

南匯方面 尚有戰事

另一消息、游擊隊[illegible]攻佔川沙縣城郊及[illegible]路口大[illegible]之日軍[illegible]、「川沙縣[illegible]」[illegible]

誰怕熱

一個人有飯行樂可以說「我不怕熱」一個人雖然沒有甚麼飯但不時一服清導丸保持其內臟清潔也可以說「我不怕熱」這不是虛構之幻想乃是人人得以證明之事實君不見物品朽腐發酵即便生熱乎體內廢料若聽其壅積腸中發酵生熱亦猶是焉

清導丸善能解除便秘促進消化使全部食道清潔不留滓滓而起發酵故能使人涼爽安康清導丸清利作用爲徹底痛切而藥性却甚溫和平穩絕無絞痛洩瀉成癮諸弊以之治理便秘腸疾肝火頭痛食滯舌胝口臭面疹以之預防泄瀉痢疾等等腸胃病絕無不快之感而有迅速之效

各藥房皆有出售或逕向上海江西路四五一號韋廉士醫生藥局購買每瓶法幣七角六瓶三元五角郵力免收

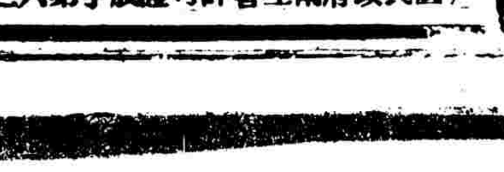

韋廉士紅色清導丸 PINKETTES

(國民政府衛生署許可證成字第六二六號)

徐重道國藥號總分十一聯合營業提成救濟難民

代難民請命 熱心同胞盍興乎來
為顧客造福 一樣要買何樂不為

野山人參 西洋參 白官燕 白木耳 野山人參鬚 再造丸 六神丸 真珠粉 老鴉斗 猴棗散 真馬寶 行軍散 辟瘟丹 木瓜酒 風痰丸 寒熱丸 杏仁精 頭痛粉 田春丹

徐重道國藥號

範圍最大○分店最多○貨品最好○價錢最巧

老牌痧藥水 補腎固精丸 化痰止咳丸 筋骨瘋痛藥 婦女調經藥 婦女白帶丸 五淋白濁丸 清血解毒藥 小腸疝氣丸 肝胃氣痛散

接方送藥 代客煎藥 外埠郵購

總號 愛文義路泥城橋西首

趙濟倉 白濁粉

事實證明 贈送試服 如無功效 退還原洋

上海 中法大藥房

本廠自製家用良藥 大廉價 大贈品 八月一日起 一個月

時疫十分猖獗 格外重視衛生 適應大眾需要 甘為大眾犧牲

凡購本廠自製藥品 概獲廉價兼得贈品 本埠總店分店同時舉行 歡迎電話購貨 隨接隨送 贈品同時送到

北京路總店 三馬路分店 靜安寺分店 大世界分店 卡德路分店 大陸商場 卡德路分店[illegible]

侵佔紅利

▽……顏料巨商貝潤生父子被控

山東路二百七十七弄十號瑞康顏料號、由蘇州人貝潤生及其子[illegible]

紅利

[illegible]

因病

[illegible]

牀底藏毒

法警務處探目汪治浩探員何筱培、於前日偵知格洛克路八十八號屋內、有人私設販土機關、當即按址馳往、在三樓房內牀舖夾底中、抄出煙土一百餘兩、賣土錢五百元、拘獲土販于白雅一名、供出老闆王某、住在吉祥街三洋涇橋某弄五號、每日派汽車送貨前來、該探等據供、即往拘捕、僅獲汽車夫周阿根一名、主犯王姓、已經逃逸、昨日將于周二人連同煙土、併解特二法院、請求延期偵查補拘在逃主犯到案併究、經繆推事向被告等訊問一過、諭知改期廿三日再訊、兩被告收押、

砰砰

恐怖黨秘密拆穿 一青年無辜遭殺

▽……法院昨審帥蓮香供出詳細情形

上月十七號夜八時許、滬西勞勃生路四千二百號、[illegible]北滬江人帥蓮香(又名小帥)、年二十九歲、[illegible]

血泊中的青年

昨晨解送第一特院刑三庭、捕房依照刑法、二七一條第一項殺人罪起訴、即據捕房律師張天蔭詳述案情、謂七月十七號夜八時一刻、有張鴻發偕其十六歲弟張金發至捕房報告、稱在滬西公社、有人開槍、致金發右手受槍傷、捕房得報、除將張金發送院醫治外、並立飭探員前往滬西公社調查、見有許多人圍住一處、內有一人、倒臥於血泊中、乃將傷者車送紅十字會醫院、驗明槍彈、由腹部入、右臀出、未幾內傷身死、捕房在出事地點、檢獲彈殼三枚、彈頭兩只、查得該項槍彈、為三十二口徑手槍所發、並悉死者名戴詠、年二十一歲、向業銅匠、家住小沙渡路六一七弄一五○號、捕房探員即往死者家調查、

平日關心國事

據其母戴陸氏稱、彼家向居南市、因戰事移居於此、彼子戴詠、於公餘之暇、輒喜閱報、故每日必至滬西公社看報、是夜六時半、彼子偕其九歲妹戴鈴鈴、同往滬西公社閱報、不知因何被殺、但彼子平日頗關心國事、閱報後輒大發牢騷、自言自語、謂如戰事一停、非將這許多漢奸殺死不可、雖經人勸戒、亦不肯聽、其死因或種於斯云云、但據當時在場目擊之小販哈九章、則向探員供明、彼目覩有一身穿元色長衫髮向後梳者、向死者開放二響、又向其他方面開一響示威、查死者既非智識階級、又非有名人物、此次因何被害、捕房亟須詳查、

接到一封怪信

嗣悉死者家屬、曾於七月十九號接到匿名信一封、其內容略稱「自頭與被告後、有許多漢奸、[illegible]

隨意打死一人

[illegible]

會長大加稱頌

[illegible]

浦東匪多

▽……壞橋地方綁去兩人

[illegible]

姦童養媳

公公色膽包天

蘇州女子張菊英、家住自來火街仁茂里七號、經其母張唐氏、於女九歲時、將女配於海寧路同昌里五十九號紹興老叟周阿唐(五十六歲)之二十二歲子孟波為童養媳、故女向居周家、但並未結婚、去年戰事發生後、孟波即投南京姊處、迄今音信杳然、乃月之十七日深夜三時、周阿唐忽色膽包天、竟作獸行、潛至張女宿處、將女姦污、自達到狄灰目的之後、竟不動聲色、同宿原處、及至天明、周妻孟氏忽見周將上沾有穢物、心起疑竇、乃暗向張女詢問、女以直告之、即回歸母家、將經過稟告其母張唐氏、母氏趕至周家、與周阿唐交涉、因此發生爭執、經匯司捕房得報、將一干人帶入捕房、女送往醫院檢驗、是否確係被姦、若驗明果確、則周將於今晨解送特一法院訊究、

乳岩乳塊

蔣曉雲[illegible]

粉作爆炸傷人

店主投案受審

[illegible]

胡正古

昨又解往虹口

前「督署特別警察大隊長」胡正古、及與振南崔金全等三人、迭經日方浦東憲兵分隊反覆研訊、認為內幕複雜、昨日又自「偵緝隊」內提出、轉解虹口憲兵總隊收押、據聞胡之口供、雖堅指「警局長」盧英・「水巡隊長」霍良忱二人、設計陷害、但日方因在逃各犯尚未緝獲、故仍不能徇胡之要求、加以釋放、外傳日方已令「督辦」蘇錫文在下月一日將胡等開釋之說、尚難證實、故胡等命運、仍在安危兩途中、

巡捕跳樓

山東人李世林、三十七歲、向在公共租界捕房充當巡捕、近因患神經病、在白克路寶隆醫院住院醫治、昨日下午三時半、李由二樓病房中步至三樓月台納涼、突向馬路上跳下、頓時腦漿迸流而死、

常玉清

工部局通緝

十八日大陸報云、一二八事變時、與漢奸胡立夫合作之常玉清、據上星期五在四川路橫拘獲之恐怖犯三人供稱、實係「黃道會」首領、最近公共租界發生之恐怖案件、均有多少關係、按照現行法律、凡僑居租界之華人、仍受國民政府法律之制裁、工部局為澈底維持治安起見、已於十七日正式下令通緝常玉清、如常進入蘇州河以南之外兵防區、則必予逮捕、

麻皮永興將開審

蔡釣徒案中之關係人

[illegible]

夫婦帶土入獄

揚州人沈阿[illegible]偕其妻沈戚氏夫婦兩人、於本月八日、手攜籐籃一只、內藏煙土七百格蘭姆、行經法大馬路鄭家木橋地方、被捕房[illegible]抄出煙土、帶入捕房、[illegible]

公賣不成

[illegible]

事商旅社寓客 吞服安神藥片

[illegible]

郵局另闢 寄小包郵件處

上海郵政管理局通告、自本月十九日起、該局西部[illegible]另闢大宗小包郵件收寄處、無論掛號或快遞小包郵件、件數在五件以上者、皆可向該處交寄、該處收寄時刻係由上午八時至下午五時、星期日及例假日全停、又該局刷印物郵件收寄處、現暫遷二樓北部辦公、公眾交寄是項郵件、可由北蘇州路天井轉弄入內、

上海至內地 水陸交通

日商為加強統制內河航運、已組輪內河輪船公司、在北山西路北蘇州河路轉角設立辦事處、主持一切、所有以前各線航輪、因航行證期滿、早已先後停航、據聞第二次通行證、已由該公司領到、分別派發其他各航輪公司、(加入內河輪船公司為股東者)派輪復航、對各線客票價目及裝貨水腳、均加以統制、

陸路

汽車交通、一部份公司已領得通行證、派車開行蘇州無錫常州等處、票價已較[illegible]

內河

各要口封鎖開放後、水路交通漸暢、除已有小火輪恢復行駛外、民船航班、亦定期恢復、惟來往船隻須有通行證、方能開航、現有中南運輸公司、定二十一日派民船行駛蘇州無錫常州平望南潯湖州等線、惟僅以裝貨為限、暫不搭客、故內河客運、仍告斷絕、

滬郊

水陸交通、如浦東浦西南黃浦面與滬等處各渡口、均已次第開放、往來拖輪、已告恢復、陸路方面、滬西各陸路要口、及往來虹口閘北楊樹浦各橋樑、亦已開放、行人及車輛均可往來、

閔松

上海至閔行松江客運汽車、現由大達公司領得通行證、定二十日起派車恢復行駛、(一)滬閔線、由虹橋路滬杭鐵路南首起、經北橋至閔行、規定每日上午八時半、下午一時半、行駛二次、價目為虹橋至北橋一元一角、虹橋至閔行一元三角、北橋至閔行一角、[illegible]開每日上午八時下午一時行駛一班、價目為虹橋至松江二元三角、北橋至松江一元一角、

市銀行存戶 再電港呼籲

[illegible]

▼來函 逕啓者頃閱貴報載亨莎輪遇險沉沒消息一則內稱遇風船員有大副二副無線電員買辦等杳郵人沒時郵人等拉蘭包得免於難業於昨日搭乘同和輪抵滬特即賜登來函欄為荷此致時報館 亨莎輪無線電員朱維達啓 八月十八日

袁製雞牌

骨痛精

主治 瘋濕骨痛 筋絡牽痛 腦骨刺痛 肩背腰痛 骨節痠楚 麥濕凝筋 邪瘋感冒 鶴膝瘋痛 手足拘攣 偏正頭瘋 酒瘋腳痛 半身不遂

每瓶大洋壹元

解毒精

主治 小便破腫 魚口橫痃 瘰癧串核 遍體毒瘡 包頭疳瘡 尿管刺痛 婦女陰瘡 口鼻潰爛 腎囊潰爛 初起淋濁 團肛痔瘡 梅毒穿頂

每瓶大洋壹元貳角

上海新西橋北首 濟華堂大藥房發行 各埠藥房均有經售

愛的轉變

長篇創作・愛的轉變・前情縮記

胡白琴女士著

[illegible]

然是很愛我的，

康，請您耐心點，看完我這封的長信，一切自然會知道了。

人生的大道上，多着磨難，也佈着幸福和快樂，及播送着自然產生的情和愛，我是播送愛的天使，您是領愛的天主，這樣，我倆的愛情，是在我倆中間，可以說是美滿的，也是充分的，可是，就因爲人生的大道上，多着磨難，所以才有我這複雜的問題，來磨難我倆了，——產生這幸福與痛苦的交戰。

在淺膚的觀察，一般都認爲這是一個家庭的問題，其實卻是一個大大的社會根本問題，是的，由不合理的社會，產生了這不合理的家庭，由不合理的家庭，才產生了這不合理的婚姻，

以前我的思想狹小，目光幼稚，也是太自私的緣故，所以才徵求您的同意，我們相偕法子走掉，另外去組織小家庭，來過我倆的幸福生活。

告訴您，康，昨晚我的思想突然的轉變得偉大了，這，在你是意想不到的，這樣一個愛玩小孩子似的美琪，會有什麼偉大的思想呢？這，在我也是同樣的感到，總之，我的思想是這樣自然的轉變了。

康，你想，在這不合理社會制度之下，崎嶇不平的人生道路上，一切的一切，全是靠勢力腳勝和用金錢買來的職位，把持全局。上自×××等大人物，下至一個細小的家庭，都是專制的壓迫手段，那能使人享受到真正的幸福生活呢。

若是不推倒這點的惡勢力，讓他們依然耀武地，威嚴地存在，根本談不到平等自由與幸福，無論我們怎樣的努力掙扎，是逃不掉做他們的奴隸，真的，我們試拭清目光來看，現在

時報版權所有不准轉載

無線電台廣播節目

[illegible]

經濟文通

▼現金 中央純金跌至一千一百六十二元五角、英金回小四錢十錢七錢 [illegible]

▼外匯 微 [illegible]

▼公債 略漲、各升一角至五分、

▼食糧 米價漲一二角、大連豆開價七元三角七分、粉市盤旋中、小麥六元一角、

公債仍漲

[illegible]

中英現金狂跌

外匯供逾求·微鬆

北判買戶中淡各方人心益疲

[illegible]

中央銀行掛牌

[illegible]

滙豐銀行掛牌

[illegible]

英匯

[illegible]

美匯

[illegible]

海外銀市

[illegible]

米市到稀價漲

[illegible]

粉麥盤旋

[illegible]

外幣續跌

[illegible]

滙劃貼現仍平

[illegible]

今年上半年 金入超 銀出超

海關發表今年上半年金銀進出口統計、一月至六月、㈠金進口、香港六·三七八·二二五、英國二一八一·共計六·六〇九·六一四金單位、出口香港八四·六二二金單位、㈡銀進口無、出口香港五二一·四〇五·九〇二元、英國五·三三三·八四九元、共計五七·七二九·七五一元、

孤軍團附謝晉元函工部局有所質詢 並向各團體道謝

致工部局函

[illegible]

致各團體函

[illegible]

現紗回跌

[illegible]

外棉續漲

[illegible]

交換所取消貼水掛牌（昭顯）

[illegible]

上海紗廠股市

[illegible]

上海橡皮股市

[illegible]

上海股票指數

[illegible]

出口船期

[illegible]

田力球

今晚七時起賽

●前八盤●

1 梵曼地　2 莫克力骨　3 哀利石　4 古巴龍　5 買多　6 海拉多

●後八盤●

1 泰賽達　2 爾加　3 歐闌加　4 加拉地　5 古禮地　6 亞爾塔地

新新公司附設 綠寶

海上唯一新型話劇場

開放冷氣

名劇家 趙燕士先生 精心編導

大膽的描寫 現實的題材 奇詭的故事 驚人的演出

轟動劇壇 百觀不厭

准下星期一起公演　李君盤編劇　陳秋風導演

雙鴛侶

電話訂座　專差送票

共舞台

今夜初次開演　勿忘記定座

重金禮聘紅極一時猛勇武生

王少樓

（今夜登台飾劇中大俠紀曉鳳）

第廿四集

古屋行屍　無線電梯　骷髏王　連變十八變　四脫舞　香艷神秘

火燒紅蓮寺

卡爾登（晶興公司管理）

冷氣開放　涼爽舒適

◀今天夜戲▶

于宗瑛　劉文魁　高百歲　王熙春

全部 香妃恨

明天日戲　全部 龍鳳環

後天星期日日戲　全部 薛仁貴與柳迎春

浙江

卡洛夫主演

電鑰匙

時報緊要分類

1本欄短行廣告，每行十六字，每天刊費實價一角五分，四行起碼。（四行六角，五行七角五分，多則類推。）

1如有出租，召頂，出讓，聘請，徵求，拍賣，聲明，謀事，營業，招生等事件，登載本欄廣告，最爲相宜。

1收件處，三馬路望平街時報館分辦事處。

▲遺失▼

遺失圖章聲明 茲遺失中國銀行儲蓄部整存整付Ｃ八三四〇〇號戶名[illegible]存單一紙又[illegible]國幣五百元正[illegible]圖章一顆[illegible]

遺失啓事 鄙人前在大上海中國銀行[illegible]第五八六三四[illegible]除向該行掛失外特此登報聲明作廢[illegible]啓

遺失聲明 茲遺失江蘇省農民銀行松江分行[illegible]存單第四四四七號周光烈戶存國幣二千元又四四四八號文記戶存一千元又四四四九號業記戶存一千元又四五一號潤記戶存一千元又四五零號引記戶存一千元共五紙除向該行掛失外特此登報聲明作廢　周寶寶啓

遺失聲明 今遺失方形象牙陽文篆字保金貴戒指圖章一枚係浙江興業銀行南京分行定期存款Ａ字第一〇二五二號戶之憑印除向該行掛失另換新印鑑外特此聲明作廢　存戶鳳記啓

聲明作廢 前存到上海中國銀行定期存款第二六／五二一四號國幣二百元正第二六／三五二六號國幣二百元正第二七／一五五號國幣四百元正均蔡文翻抬頭存單三紙留存印鑑爲憑該項存單及圖章均已遺失除已向該行掛失外特再登報聲明作廢　蔡文翻啓

遺失聲明 茲遺失八仙橋上海銀行第三十六號保管箱啓箱用之第四十六號鑰匙一柄除向該行掛失特此登報聲明作廢[illegible]啓

遺失聲明 茲遺失蘇州中國銀行第五九八六九號沙慈戶整存整付存單一紙除向該行掛失外特此聲明作廢　沙慈啓

遺失圖章 今遺失憑向上海新華銀行生活儲金第五六〇三號所留正方形向忠鈺章隸書圖章一枚除向該行掛失另補新印鑑外特登時新兩報聲明作廢　向忠鈺啓

遺失聲明 鄙人執有四行儲蓄會南京會五長期二份第3901號又十份第1988號儲證兩件皆光字戶共六百元及所用之牙質方形隸圓形章各一顆文曰「管光宇印」「管錫秀」上項章證均於念六年冬間在首因戰事緣由一併失落除向該會掛失外特登報聲明作廢　管光宇啓

遺失聲明 茲遺失中國銀行儲蓄部整存整付存單第C08076號一紙及活期第A020 44號存摺一扣又中央儲蓄會滬字名施懷古1/2會第396:13甲號會單一紙除已向該會行掛失外特再登報聲明作廢　施懷古啓

遺失聲明 茲遺失上海四行儲蓄會儲蓄部第二號[illegible]戶存摺一扣特補正存付第五號[illegible]戶存單一紙除向該行掛失外特此聲明作廢

遺失圖章 茲遺失上海浙江實業銀行儲蓄處乙種活期存款第二七四三三號[illegible]所憑橢圓形篆文「幸印」二字圖章一顆除向該行掛失另換新印鑑外特此聲明作廢　松江吳[illegible]啓

遺失存證 今遺失上海金城銀行曹家渡辦事處儲蓄部甲字第二七七六號楊元記戶存摺一扣計洋一百七十四元六角八分除向該行掛失外特此聲明作廢　楊元記啓

聲明作廢 前存到上海中國銀行第二六／二〇〇一號馬得海抬頭定期存單一紙計國幣七百四十九元留存印鑑爲憑該項單據業已遺失除已向該行掛失外特再登報聲明作廢　馬得海啓

遺失聲明 茲遺失浙江實業銀行上海總行活期特別往來存款六／四〇九年記戶存摺一扣計國幣六千元又杭州分行特別往來存款一〇／一六二四[illegible]又以上二戶及杭州分行定期存款Ａ字二一九三三四號[illegible]戶一九二二三號[illegible]戶及[illegible]分行理記定期存款Ａ字二一七〇六號[illegible]戶之憑印方形象牙陽文[illegible]字樣石章一枚除向該行掛失止付外另填新印鑑外特此登報聲明作廢

年記修學獎金　育嬰記[illegible]　同啓

遺失棧單 茲遺失公平路上海[illegible]第五廠八月十一日第二〇九號棧單一紙[illegible]午刻遺失[illegible]止付外特此登報聲明如上

遺失聲明 茲[illegible]第四二一一號「[illegible]」[illegible]一枚[illegible]除向該行掛失外特此登報聲明作廢[illegible]啓

遺失聲明 茲遺失上海浙江實業銀行儲蓄部活期存款第三〇三九〇號所憑圓形陽文圖章（冠芳）一枚除已向該行掛失外特登報聲明作廢　施冠芳啓

遺失聲明 茲遺失杭州浙江實業銀行乙種活期存款二三五〇九號新記戶存摺一扣計國幣五百五十三元六角又甲種活期存款第七〇七號徐業東戶第七三五號[illegible]戶第七三六號裕記戶第八一九號公信戶以上各戶用剩之支票連同存款根及對帳簿除向該行聲明掛失止付外特此聲明作廢　存戶新記徐業東[illegible]裕記公信同啓

遺失聲明 茲遺失上海大陸銀行第二一四一號[illegible]記特別往來存款簿一冊計洋一百六十元〇二角三分除向該行掛失補領外特此聲明作廢

遺失聲明 茲遺失前向上海鹽業銀行租用之保管箱第四二三號所用鑰匙兩柄及六五四號保證金收據一紙除向該行掛失外特再登報聲明作廢　王維垣啓

遺失印鑑聲明 茲因戰事遺失無錫上海銀行四九五[illegible]期存款所用之長形申昌裕角章除向該行掛失外特再登報聲明作廢　申昌裕啓

遺失聲明 鄙人執有四行儲蓄會虹會五年長期二份第28/6號又六份第1167號儲蓄證二紙戶名趙氏共計金額四百元業於念六年八月間在上海地點因戰事緣由失滅除向該會聲請掛失外特此登報聲明倘有發現作爲廢紙　趙氏啓

遺失存摺聲明 茲遺失蘇州觀前街中國銀行儲蓄部第一二三二二號胡君餘戶名存摺一扣計國幣二百三十元整除向該行掛失外用特登報聲明作廢　胡君餘啓

遺失聲明 茲遺失杭州浙江實業銀行儲蓄處整存整付第四三八〇號及四三八一號陳炳年戶留作印鑑之方形陽文篆體「陳炳年」四字圖章一顆除向該行掛失外特此登報聲明作廢　陳炳年啓

存摺掛失 茲遺失蘇州閶門交通銀行第二二七〇號四海春戶國幣四十餘元活期存摺一個又蘇州閶門中國通商銀行第一四六七號國幣九十餘元存摺一個以上兩摺均於避難時遺失除向該兩行掛失外特此登報聲明作廢　蘇州四海春啓

遺失聲明 茲遺失上海中南銀行儲蓄部活期存摺第四一六號四一七號特種活期存款各一扣國幣二百元正又四行儲蓄會西念五年長期十份第二五一一七號儲蓄證計國幣五百元正業於念七年八月五日因在家中被竊除向該二行掛失外特此登報聲明作廢　陸世英　陸世雄　徐梅英啓

遺失聲明 茲遺失上海[illegible]活期儲蓄摺一扣計中南銀行第四二五[illegible]角八分又[illegible]上海銀行第四〇二一七號摺一扣計國幣一千零八元九角二分又所遺之方形象牙陽文「湯繼惠章」圖章一顆一併遺失除向該兩行掛失外特登報聲明作廢　湯繼惠啓

遺失聲明 茲遺失中國實業銀行特別有獎儲蓄乙種五二一六九號存記戶五二一七〇號隨記戶儲款證各一份已向該行掛失作廢　孝記隨記啓

遺失聲明 茲遺失上海中國銀行活期儲蓄存摺第三二一四八〇號[illegible]戶計國幣五千元定期存單一紙係於念七年九月十九日到期除向該行掛失止付外特再登報聲明作廢

遺失聲明 茲因戰事遺失上海中國銀行活期儲蓄存摺第三二一八二號[illegible]記戶摺一扣又上海中南銀行活期存本存摺一扣存本洋$500.00又四行儲蓄會儲蓄證第4707號會摺一扣第二七〇六五號戶名德記計結金額$五四九．一三除向各該行掛失止付外另換新摺外特此登報聲明作廢　德記

遺失聲明 [illegible]二五一九號[illegible]特再登報聲明作廢

遺失聲明 [illegible]

遺失圖章 今遺失[illegible]除向該行掛失外特此登報聲明作廢

遺失圖章 [illegible]

遺失聲明 敝行[illegible]聲明作廢　何[illegible]啓

遺失聲明 [illegible]聲明作廢　陳宜甫啓

遺失聲明 鄙人租用中國墾業銀行第九八一號保管箱茲因遺失開箱之圖章係長方陽文「慈儉」二字除向該行掛失外特此聲明作廢　丁慈儉啓

▲聲明▼

推受盤聲明 新閘路八百五十七號仙樂理髮公司因無意經營願將店基生財及營業權全部推盤與談宏明君所有以前人欠欠人及在外拍保等情概歸推盤人負責理髮與受盤人無關嗣後營業盈虧與推盤人無涉特此聲明　推盤人吳寶元　王蘭蓀　受盤人談宏明

▲學校▼

錢江補習學校（市教育局登記）
1 學科　國文　英文　日文　數學　代數　幾何　三角　商業　簿記　高等會計　法律　政治　經濟　管理等三十餘種
2 學費　每科每學期自二元起至四元止
3 開學　九月一日
4 校址　石路[illegible]　電話九五四四四
附告　錢江小學　時間下午四至七時[illegible]

通行證可拍快照
新閘路卡德路口大陸照相館主人、於攝影一門、技藝優良、派別新穎、所有出品、俱用美國柯達公司材料、茲爲便本人檢查滿意步再交與顧客、今爲便利通行證者起見、對於通行證照相、減售二角六張、即能當日取照、限時不悞。

冠生園月餅　適合人人胃口
冠生園製造之月餅、向負盛名、選料精細、烘焙得法、無牛熟不勻之弊、各省人口均配胃口、逐日精心製造、已出品者有蓮蓉棗泥白果豆沙豆蓉火腿肉鹹肉等種、另有乾貨盛名之小月餅、祇分百果豆沙二種、每件僅售二分、

永備油人人宜備
永備油爲內服外擦之特效藥品、價廉、百病無驗、中西大藥房均有出售、[illegible]向北馬路總店購買永備油一打、贈送皮面燙銀格言讀片一厚冊、備索請購貨、請撥九一二七七。

脚氣「俾得命」淋濁「的立平」
脚氣病亦名軟脚病、乃體內缺乏維他命B爲其主要原因、「俾得命」爲新鮮米皮中提出之維他命B製劑、無論急慢性患者、咸能藥到病除、新出科學藥品「的立平」治淋濁收效力奇驗、不含刺戟、無副作用、而藥力能直達病處、凡患淋濁、永久除病者之痛苦、保留根治、以上兩藥均係五洲藥房藥廠製品。

萬能市長　令人齒冷（燕艾）
國泰新華片「不怕死」在滬開映、[illegible]今日「萬能市長」出現、其情節之淺、比「不怕死」尤甚、描寫一在成都市長之美國人、長大將向美國、見電話無線電等均表驚奇、反襯出我國之不開化、這且不必管他、最後羅克做市長、衆人不服、乃將「反叛」羅入唐人街、以恐嚇威嚇之、醜化觀狀此片、予人[illegible]、大可不必開映。

運動場簡報

▼……法租界福履理路二四九號冠武小球隊、由郭子亭領導、已參加徐匯杯比賽、歡迎函約友誼賽、

▼……浙江興業銀行乒乓隊、與源遠乒乓隊作戰、以四對三力挫源遠、

▼……新興之凌雲乒乓隊、昨日約戰秋夜甲乙兩隊、以五對二勝秋夜乙、以四對三克秋夜甲、

▼……四屆職業單打錦標昨日半複賽、成績如後、

陶毛田｛六－〇　六－四｝勝張小龍
王妙興｛四－六　六－四　六－〇｝勝錢書田
蔡侯毅｛六－四　四－六　六－三｝勝趙筱弟
王妙松｛七－五　六－二｝勝許幸之

▼……南中勁旅猛獅足球隊（現已解散）隊長章樹森君、近又組織一海燕足球隊、實力雄厚、歡迎友隊函約比賽、通訊處福煦路安樂村老四號、

·海燕隊陣容
謝智宇　陳國瑋　李家政　吳桂齡　章俊森　吳顯能　丁慶　巢祖元　陳國楨

▼……私上中盃籃球賽、昨僅乙組三場、結果如次
順記勝青雲（賽）四二比廿四
青青B勝東海（上）廿六比十八
暨南勝樂華（賽）四四比三一

學校一覽
女子大學、特設選修科、凡與正式生有同等學力者、均可免試入學、等於二學分之學程、每學程收國幣九元、等於三學分之學程、每學程六元、定九月一日開學。

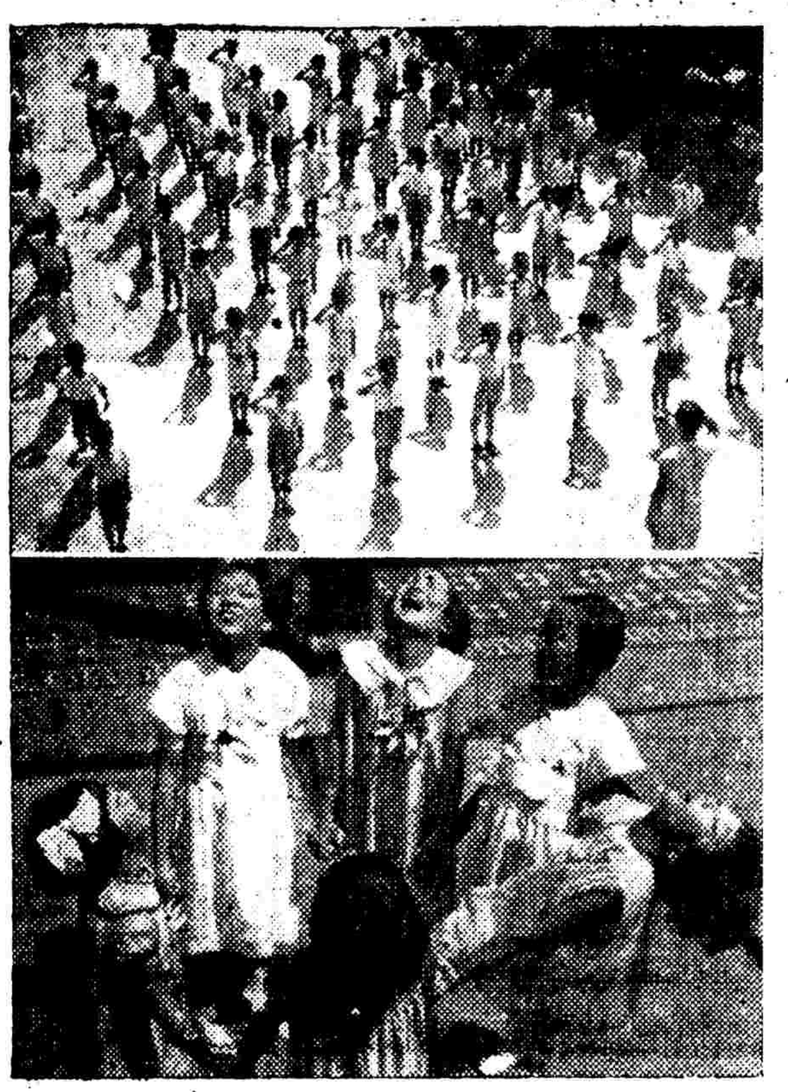

女子大學昨日舉行兒童健康營拔營典禮、（上圖）全體學生行致敬禮、（下圖）會後餘興表演鬥圈舞、（焦超攝）

杯水展覽會中

本報特稿

日期：十八至念二
地址：大新公司四樓

昨天當記者行經大新公司門口的時候、被一幅寫着「杯水展覽會、不售門票、歡迎參觀」幾個大字的白布橫額所吸引住了、便跑上四樓去作了一次專訪、招待員問出了我的來意、依次解答了下列幾個問題、

「賣會的出品共分幾類、」記者問、
「共分書、畫、刻三種。」
「售得的款項作什麽用途、」
「除去開支和出品人紙墨費外、悉數捐入國際救濟會、備購藥品救濟難民之用。」

◇◇◇◇

筆者既以特別値得向讀者揭示一聲的、是該會所規定的選購書畫的辦法之安善、就我們所知、一般關於慈善性質的書畫展覽會、不外向各家徵求些出品、編列爲若干號、發行代價券、然後用抽籤的方法去決定每券的應得物、與券的雖然能抽得所願名家的作品、但大部份的持券者不能得到心目中所選定的、即使原件已被摘定者定去、仍可照式定畫或定字、因爲「杯水」裏所有的出品人都是負無限責任的、這樣一來、就可以免去向隅的缺憾了、並且每件的取價只五元、像立軸、對聯、直幅、橫幅等都作一件計算、中堂作二件計算、屏面每兩個併作一件計算、定印每方也只作一件計算、例如要刻的治石、海內馳名的已無抗手、他的原潤是每字五元、現在每方計刻一字、僅取費五元、祇原潤額的三分之一、至於其他各家的書畫、也莫不類此、因而展覽成績的美妙是不消說得的、昨天是第一天開幕、聞已定去全部展覽品的三分之二了、

◇◇◇◇

統觀該會出品、約計有四百多點、其中以立軸和扇面佔最多數、屏聯次之、中堂橫幅較少、這大概由於海上居處的狹隘、即就書畫等中上階級的裝飾品論、也以小件的較受歡迎之故罷、

這次參加出品的人物、可說已網羅了東南之美、像黃葆戉、白蕉、馬公愚、杜進高諸君的字、朱其石、唐雲、葉潛華、高尙之、吳少沽諸君的畫、莫不各臻乎善的造境、此外瓢兒的寫閑、清俊拔俗、也不愧爲一時無兩、又杜進高君所作的幾帖三代畫、用甲骨的筆意去勾勒上古的風物、線條剛勁而生動、允推爲本次展覽會的一個特色。

杯水書畫展覽會會場一角（金刁）

小上海

徵稿簡約

[illegible]

跑冰　永安公司競賽

大中小三十餘人　名列金榜

永安公司業餘跑冰技術競賽、入選者幼童組十二人、中童組十一人、成人組十二人、名列如下、

（幼童組）周德鴻·張維清·孫德鴻·鄭光林·石中光·李愛金·紀士明·盧澄儀·王燕珍·李蓉珍·梁滋深·夏貽馥

（中童組）胡厥根·俞應鎮·王藍藻·李悅仙·周玲玲·沈凱·胡國璋·蘇瑞卿·沈霖德

（成人組）黃子光·盧鳳基·鄭懷秋·李愛蘭·齊國棣·周明娟·馮韶韶·馬永·盛國波·包炳·沈德·沈國藩·張一飛·唐國洪·韓亦剛

海國春秋

馮玉奇著　版權所有　不准轉載

（十）

[illegible]

精、乃急睜開眼睛、向場內四下一瞧、誰知這香氣、正從自己身旁、立着的一個妙齡女子送來、大魯從綠隱隱的光線下、把她仔細一認、立的並非別人、正是交際名花蔡珊珊小姐、那時心中快樂、好像海底裏得着了活寶一般、這時樂也停了、燈也亮了、大魯便握着珊珊的手笑道、想不到今晚又會碰到了小姐呢、珊珊一見大魯、心中也非常的高興、因也含笑的喊道、蜜司脫宋、你這裏是天天來的嗎、蜜司脫宋、有沒有同來呀、大魯道、他因有事回去了、大魯說時、便把椅子移開、讓珊珊坐、珊珊因有小王候着、便對大魯笑答道、我今天因有表兄王茂滄約在此地、有話面談、我正在找他呢、大魯道、這裏人多、沒有一定的地點、是很不容易找的、我看小姐、還是暫時坐在此地、也許他會來找你哩、珊珊一聽、話頗有理、隨亦笑着坐下、大魯隨叫侍者、開香檳一瓶、倒了兩盃、雙手奉給珊珊一盃、珊珊接盃在手、滿心快樂、一面謝過大魯盛意、便把一大盃的香檳、一飲而盡、大魯亦陪飲一盃、又笑着對珊珊道、小姐才高藝高量又高、今日相逢、直令人又欽佩又渴想、大魯說罷、不時的醉眼斜覷、但見珊珊臉上、嬌顏微酡、愈覺容光煥發、雖雨後海棠、亦無此香豔、珊珊見大魯這樣的誇獎、心中好不感激、因便對大魯笑道、蜜司脫宋、這是過譽了、我對於才藝兩字、實在一些兒都沒有、即是酒量亦淺得很、那裏可以稱得起高呢、兩人說說談談、頗覺投機、大魯便又倒了兩盃香檳、一盃拿在手裏、笑嘻

牛鼻子逃難（五二）

假黃堯

觀眾逾千　慈善小球兩場

大中華解決敬群　順記偉光難分上下　今天重賽

麗都體育會主辦之慈善小球賽、觀衆近千、前幕大中華對偉光、相持許久、未開紀錄、迨前半時將終了前之兩分鐘、大中華蕭心田得賈幼良之接濟、力射中的、首開紀錄、換邊甫四分鐘、大中華內衛張林根犯規、被罰十二碼、敬群由王祥生主踢、打成各一、此後大中華奮起控制全局、萬象華·蕭心田·賈幼良接連中的、最後又由蕭心田加上一球、遂以五比一淘汰敬群、大中華獲決賽權、

後幕順記對偉光、交鋒未久、偉光袁錕田得吳紹泰接濟、首開紀錄、未幾大雨驟至、比賽亦因之暫停、半小時後、雨止重賽、順記由曹琴芳罰中一十二碼、半時遂成各一和局、再戰後偉光周麒麟調任前鋒、未幾即建一功、又見前導、但不久陳效平犯規、順記由曹琴芳主罰十二碼命中、再成各二、此時天已漸黑、球之來去幾難辨視、順記趙永芳於黑中摸索、命中一球、以三比二超出、方期勝利在握、詎於最後一分鐘內周麒麟冉建功勳、以各三和局以終、兩隊定今日下午四時在徐匯公學球場重賽、

（斯人記）麗都舞廳學辦之慈善小球賽、門票大都由該廳舞孃事先推銷、達三千張、臨時亦有發售、到場者達二千人、可見上海足球迷無法過足球癮、只好過小球癮、足球健將到場者有賈幼良·萬象華·李義臣·王章寶等多人、私上中之籃球場臨時擴充、改爲小球場、甚覺新鮮、

黃翁金文聯及朱其石山水（金刁）

[illegible]

平等閣筆記　每部大洋八角　毛邊紙大洋一元　有正書局

今天四場　二點半　五點半　七點半　九點一刻
琪恩哈羅　克拉克蓋博　合演浪漫巨片
傷善撒嬌郎忒薄倖
浮雲蔽月
馬場豪賭　香閨疑陣
下期開映　威廉鮑惠爾　茂娜洛埃　合演偵探巨片　河底沉錨
星期日上午九點半　十一點　卡通大會　·上下一律二角·

金城
今天開映　二時半　五時半　九時
新華公司滑稽巨片
韓蘭根　劉繼群　合演　袁美雲
地獄探艷記
楊小仲編導
▲後展▼　九時十時半開映　全部卡通會串

光陸　博物院路乍浦路橋南堍
今天獻映　二時半　五時半　九時一刻
上海從未映過頭輪鉅片
他抱定三不主義和紐約的市儈周旋
不怕威　不要錢　不做傀儡
亦莊亦諧　發揮智仁勇精神！

滑稽家 羅克·
最新主演針砭社會精警深刻情趣鉅片
萬能市長
錦囊妙計嚇破群小鼠膽

新光　寧波路西藏路口　電話九〇五四九
時間　二時　五時半　九時半　座價　四角　六角　八角
今日選映　米高梅公司出品
一九三八年　再版發行　全新拷貝
人獸奇觀
勞萊　哈台
每場加映短片名作
明天映　天長地久
星期上午十時半公映　裴士開登

麗都
今天獻映　日戲二時　五時半　夜戲九時
華雷斯·皮萊
The Bad Man of Brimstone
賊人之子
比一由自萬一歲更精彩
下期貢獻　惠勒·何嘉傑作
飛星探月

國泰
今天起映　三時　五時半　九時
妙齡歌后　狄安娜寶萍
至尊無上哀艷悱惻音樂鉅片
小鳥依人
將映緊張危險偵探奇情鉅片
巨星　約翰巴里摩亞　傑作
名探遇險記

大上海
今天獻映　二時半　五時半　九時
勞頓　克拉克蓋博　不朽作
叛艦喋血記
捲土重來　勞萊　哈台
老爺兵　滑稽長片　不日獻映！

大光明
今天起映　二時半　五時半　九時
桃樂姍拉摩
全部五彩
偉大神秘緊張探險熱艷鉅片
獸國情侶
千重驚險！萬種風流！

南京
今天獻映　二時半　五時半　九時
熱妙滑刺無比香艷偉構
金格羅吉絲　詹姆士史都華　合演
彈性女兒
Ginger Rogers "Vivacious Lady"
加映　五彩卡通